O Mensageiro

Ano XXXIV - nº 402
Maio de 2018

Distribuição gratuita

Informativo da Paróquia Nossa Senhora de Loreto
Fundada em 6.3.1661
www.loreto.org.br

"Ele está no meio de nós"

Índice

19

Editorial 3
Temas Bíblicos 4
Oração Cristã 5
Espaço teológico 6
Loretando 7
Bem-Estar 8
ELE está no meio de nós! 10
Loreto em Ação - Corredor Cultural 12
Loreto em Ação - Crisma 14
Loreto em Ação - Papo de Noivos 16
Escritos de Santo Antônio Maria Zaccaria 18
Pé na estrada, terço na mão 19
Santuário da Adoção 20
Coluna Cultural 21
Falando Francamente 22
São Felipe e São Tiago 23
Fé e Política 24
Anote em sua Agenda 25
Loretinho 26

Expediente

EDITOR CHEFE:
Pe. Sebastião N. Cintra
DIREÇÃO ESPIRITUAL:
Pe. Sebastião N. Cintra
COORDENAÇÃO:
Hélia Fraga
EDIÇÃO: Ana Clébia
CONSELHO EDITORIAL:
Pascom Loreto
FOTOS: Dennys Silva, Geraldo Viana e David Martins
CAPA: Corredeira
COMERCIAL: Bira e Claudete
DIAGRAMAÇÃO:
Lionel Mota
IMPRESSÃO:
Gráfica Grafitto

Expediente Paroquial

MATRIZ
PARÓQUIA NOSSA SENHORA DE LORETO
End.: Ladeira da Freguesia, 375 - Freguesia
Jacarepaguá - RJ - CEP 22760-090
Tel.: 3392-4402 e 2425-0900
Emails:
adm@loreto.org.br (Administração)
secretaria@loreto.org.br (Secretaria)
Site: www.loreto.org.br

HORÁRIO DA SECRETARIA
Segunda a Domingo das 08:00 às 20:00 horas

HORÁRIO DAS MISSAS
Segunda a sexta7h e 19h30.
Sábado7h e 18h30.
Dom7h; 8h30 (crianças); 10h30 e 19h.

CONFISSÕES
3ª a 6ªde 9 às 11h e de 15 às 17h
3ª a 6ª das 20h às 22h. (Ligar antes para marcar)
Sábado de 9 às 11h na secretaria

EUCARISTIA para doentes
Atendimento domiciliar e hospitalar.
Marcar por telefone com a Secretaria.

BATISMO
Atendimento na Sacristia
Inscrições - 5ª e Sábado9h às 11

CAPELAS
Endereços das Capelas e os Horários das Missas

NOSSA SENHORA DO AMPARO
Est. de Jacarepaguá, 6883 Anil - Tel: 2447-6802
4ª18h
Sáb 16h (catequese)
Dom 7h30

NOSSA SENHORA DA PIEDADE
Estr do Pau Ferro. 945 Freguesia - Tel:3392-2521
3ª, 4ª e 5ª - 6h15
Domingo - 9h

NOSSA SENHORA DE BELÉM
Rua Edgard Werneck, 217 - Freguesia
Tel: 2445-2146
Terças e Quintas 17h30
Dom 16h30

SÃO JOSÉ (CARMELO)
Rua Timboaçu, 421 Freguesia - Tel: 3392-0408
Seg. a Sábado 7h30
Domingo 9h

SANTO ANTONIO
Rua Edgard Werneck 431 Freguesia
Tel: 3094-4139
Terças-feiras 17h30
Quarta, quinta e sexta 6h30
Sábados 18h
Domingos 10h30

NOSSA SENHORA DA PENNA:
Ladeira N. S. da Penna, s/nº Tel. 2447-9570
Dom 11h

Editorial

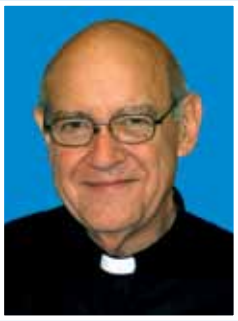

Pe. Sebastião Noronha Cintra*

Mês de Maria

Querido paroquiano, prezado leitor.

Maio é o mês de Maria, nossa mãe de Loreto. E a nossa condição de Santuário nos impulsiona a viver a devoção a ela da maneira mais completa possível. As datas das celebrações litúrgicas lembradas este mês são: 13/05 Nossa Senhora de Fátima; dia 24/5 Nossa Senhora Auxiliadora ou Auxilio dos Cristãos e Nossa Senhora da Consolação dois títulos lembrados na devoção Mariana em Roma. Por último, no dia 31/05 celebra-se Nossa Senhora da Visitação, em torno da jovem mãe Maria indo à casa da anciã Isabel para servir.

No 52º dia das Comunicações sociais, o Domingo da Ascenção, Papa Francisco oferece sua mensagem. O tema deste ano é "A verdade vos tornará livres" (Jo 8, 32) abordando as Fake News e o jornalismo da paz. Ele não compromete somente os jornalistas profissionais mas a todos nós que usamos os mass media e as redes sociais que transmitem notícias e comentários on line sem compromisso com a verdade. Primeiro ele fala das Fake News como informações sem base ou tendentes a enganar e até manipular o destinatário, influenciando posições políticas ou favorecendo lucros econômicos. Depois deixa o questionamento: *Como reconhecê-las?* E louva as iniciativas educativas que levam a aprender a ler e avaliar o contexto comunicativo e a não ser divulgadores de desinformação. E apresenta aquela que foi a "*artífice da primeira fake News nos primórdios da humanidade: a serpente do Genesis que levou às trágicas consequências do pecado. O pai da mentira habilidosamente abre caminho no coração do homem, com argumentações falsas e aliciantes*". O Papa termina com a Oração de S. Francisco lindamente adaptada para a Comunicação da Verdade, dirigindo-se ao Senhor que é verdade em pessoa, pedindo que sejamos instrumentos da verdade '*onde houver rumor; onde houver confusão; onde houver ambiguidade; onde houver exclusão; onde houver sensacionalismo; onde houver superficialidade; onde houver agressividade; onde houver falsidade*'. Propõe um jornalismo de paz que tenha o foco nas pessoas: o mais importante da notícia não é a velocidade da comunicação nem o impacto da audiência, mas a vida das pessoas envolvidas. Convido a todos os paroquianos e, em especial, a Pascom, para nos debruçarmos sobre essa Mensagem para iluminar nossa comunicação.

No 52º dia das Comunicações sociais, o Domingo da Ascenção, Papa Francisco oferece sua mensagem. O tema deste ano é "A verdade vos tornará livres" (Jo 8, 32)

Nossa capa faz referência ao dia de Corpus Christi e à centralidade da Eucaristia na liturgia e na nossa vida.

Nossa Senhora de Loreto, rogai por nós.

O intuito da Catequese apostólica, que Marcos vai sintetizando na sua redação, na condição de evangelista, é aquele de avançar na apresentação da condição divina de Jesus, já anunciada profeticamente por João Batista e apresentada no momento do exorcismo na sinagoga de Cafarnaum. Os títulos que querem ilustrar Jesus nesta sua condição divina e que são lembrados nesta perícope são o de Filho do Homem, Médico, Esposo e Senhor do sábado.

A cura do paralítico mostra claramente que Jesus entende anunciar a sua condição divina, enquanto atribui a si mesmo o poder de perdoar os pecados. Os fariseus que o ouvem, pela competência que eles têm quanto à compreensão das Escrituras, logo sentenciam que Jesus está blasfemando, porque *somente Deus pode perdoar os pecados*. De fato, Jesus age de maneira consequente, uma vez que os sinais que realiza são a prova do seu messianismo. Se ele é o messias, a sua declaração, embora extremamente surpreendente, deve ser acolhida, ainda mais que a sua condição messiânica tem o suporte das declarações proféticas de João Batista, reconhecido pelos próprios escribas e fariseus como homem enviado por Deus.

A cura do paralítico mostra claramente que Jesus entende anunciar a sua condição divina, enquanto atribui a si mesmo o poder de perdoar os pecados

Marcos, infelizmente, deve registrar que os fariseus não sabem superar a perplexidade que tomou conta deles, porque, segundo o relato dos Apóstolos, eles ficam questionando toda e qualquer atitude, seja de Jesus como a dos seus discípulos, somente atendo-se às tradições humanas. Não tendo tido a sensibilidade de acatar o ensinamento de Jesus quanto à sua divindade, mostram de não entender qualquer outra explicação pela qual Jesus justifica seja o seu comportamento como aquele dos Apóstolos. Condenam Jesus porque dialoga com os publicanos; criticam os Apóstolos que debulham espigas em dia de sábado. Por nossa sorte, isto se torna uma ocasião para Jesus esclarecer qual é o espírito da Lei, na qual tanto confiam. Quando criticam Jesus porque dialoga com os pecadores, este responde que não veio para curar os sãos, mas os doentes. É preciso que entendam que Deus quer misericórdia. Define, então, qual é a verdadeira maneira de interpretar as Escrituras, com uma sentença de cunho proverbial: *vinho novo em odres novos*. Não se deve sufocar a religiosidade com inúteis especificações. Por acaso, entende a Lei aquele que se preocupa em criticar o trabalho de quem debulha espigas em dia de sábado, quando não duvida em tirar o seu asno que caiu no poço em dia de sábado?

Jesus, enquanto argumenta sobre casos tão insignificantes, explorando o momento, declara com que autoridade ele fala: ele é o *Senhor do sábado,* na condição de quem é o *Filho do Homem,* aludindo à figura que Daniel apresenta *como um filho de homem que vem sobre as nuvens do céu e recebe do Ancião dos tempos todo poder* (Dn 7,14). Enquanto a imagem apresentada por Daniel está relacionada à figura do *filho de homem*, da qual fala Ezequiel (Ez 1,28), Jesus deve ser visto como a própria Glória de Iahweh que vem numa nuvem tempestuosa para julgar a cidade terrena e condená-la. Dessa forma, como no-lo explica amplamente o Apocalipse, Jesus é o Esposo que a Igreja lamentará por ter-lhe sido tirado, mas que reencontrará quando forem marcadas as suas núpcias no céu.

Oração cristã

Jane do Térsio

A Revelação da Oração

Vocação Universal à Oração

Porque Deus toma a iniciativa, mediante a criação, de chamar todo ser do nada, e o homem, mesmo depois da queda, continua a ser capaz de reconhecer o seu Criador; conservando o desejo daquele que o tinha chamado à existência. Mesmo depois de ter perdido a semelhança com Deus por seu pecado, o homem continua sendo um ser feito à imagem de seu Criador. Todas as religiões testemunham essa procura essencial dos homens.

Com frequência nos esquecemos de Deus, nos afastamos, às vezes chegamos a procurar outros ídolos, nos escondemos e até O acusamos de que nos abandonou. Mas, mesmo que evitemos pensar em Deus, mesmo que O neguemos, Ele está sempre disponível. Ele nos procura, antes de nós O procurarmos. Ele é o Deus vivo e verdadeiro que chama incessantemente cada pessoa ao encontro misterioso da oração. Essa atitude de amor fiel vem sempre em primeiro lugar na oração; a atitude do homem é sempre resposta a esse amor fiel.

Orar é tão humano como respirar, comer, amar. Orar purifica. Orar possibilita a resistência contra as tentações. Orar fortalece na fraqueza. Orar tira a angústia, duplica as forças, permite uma respiração mais profunda. Orar nos torna mais felizes.

No Antigo Testamento

A oração acompanha toda a história da salvação como um apelo recíproco entre Deus e o homem. A oração está ligada à história dos homens, é a relação com Deus nos acontecimentos da história.

A criação fonte de oração

É, sobretudo, a partir das realidades da criação que se vive a oração. Nos nove primeiros capítulos do Gênesis vemos as relações de Deus com Abel, com Enós e com Noé, que Deus o abençoa e, por meio ele, toda a criação.

A promessa e a oração da fé

É a partir de nosso pai Abraão é que a oração é revelada no Antigo Testamento.

Abraão é um modelo de oração porque caminha na presença de Deus, escuta-o e lhe obedece. Ele estava disponível para partir para onde Deus queria. Não foram muitas as orações transmitidas por Abraão. Mas, aonde ele chegava, erigia altares, ou seja, lugares de oração, para o seu Deus.

A sua oração é um combate da fé porque ele continua a crer na fidelidade de Deus, mesmo nos momentos da prova. Neste sentido ele fez variadas experiências de Deus. Além disso, depois de ter recebido na própria tenda o hóspede misterioso, Deus lhe confia o próprio desígnio. Nem quando leva o seu filho para o sacrifício que Deus lhe manda, sua fé esmorece. Em resposta ao filho diz: "É Deus que proverá o cordeiro para o holocausto" (Gn 22,8). Desta forma, o pai dos que creem se configurou ao Pai que não há de poupar seu próprio Filho, mas o entregará por todos nós. (Cf. Rm 8,32)

Abraão intercede pelos pecadores com ousada confiança quando percebeu que Deus queria exterminar a cidade pecadora de Sodoma e interveio em seu favor. Tornando esta oração na maior oração de súplica da história do Povo de Deus.

Deus renova sua promessa a Jacó, pai das doze tribos de Israel. Após uma noite inteira de luta com "alguém" misterioso, é abençoado. A tradição espiritual da Igreja reteve dessa história o símbolo da oração como combate da fé e vitória da perseverança.

Tanto a oração de Abraão quanto a de Jacó (Israel) se apresenta como um combate da fé apoiada na confiança na fidelidade de Deus e na certeza da vitória prometida à perseverança.

Michele Amaral - Bacharel em Teologia – PUC-Rio

"Todos ficaram cheios de Espírito Santo" (At 2,4)

No dia 20 desse mês a Igreja celebra a solenidade de Pentecostes. Nesta solenidade celebramos a descida do Espírito Santo, terceira pessoa da Trindade, sobre os apóstolos. Com ela fechamos o ciclo da Páscoa.

Por que para nós é tão importante essa solenidade?

Quando falamos de Pentecostes logo nos lembramos da leitura dos Atos dos Apóstolos Cap. 2, versículo 3 e a cena das línguas de fogo. Mas antes de falarmos desse momento em si, procurem ler o capítulo 20, do evangelho de João, onde nos é apresentada uma comunidade "sem Jesus". Podemos perceber como estavam se sentindo - sem Jesus - quando o evangelista diz que estava "anoitecendo", estava "escuro ainda" (Jo 20,1). É narrado que eles não se lembraram das Escrituras, segundo a qual Jesus devia ressuscitar dentre os mortos. Dessa forma, não tinham ideia alguma do que aconteceria já que seu Mestre havia sido crucificado; estavam com medo do futuro, temiam pela própria segurança. Ficavam, então, "com as portas fechadas". Sentiam-se desamparados, desorientados, inseguros, perderam sua referência e não sabiam onde e em quem se agarrar.

Jesus Ressuscitado ao soprar o Espírito Santo sobre eles livrou-os do medo, das trancas da morte, enchendo-os de esperança, pois esse é o verdadeiro sentido do mistério da ressurreição de Jesus (Cf Jo 20,19-23).

O Espírito Santo ensina a comunidade a ter o entendimento do verdadeiro amor de Deus e nos incendeia de motivação fecunda em favor do bem comum, enquanto que ao mesmo tempo nos fortalece nessa missão.

Esse mesmo Espírito é quem cria e recria a comunidade cristã para que possa ir pelo mundo, espalhando a graça de Deus (cf. At 2,1-11). Podemos dizer que o Espírito Santo é a fonte de onde brota a vida, Àquele que nos dá os dons, que nos capacita, que nos faz capazes de professar que Jesus é o Senhor (cf. 1Cor 12,3b-7.12-13).

O acontecimento do cenáculo nos ensina a caminhar nas pegadas de Jesus e nos recorda tudo o que Jesus disse. O Espírito Santo nos ensina a falar com Deus através da oração e a chama-lo de Pai. Por meio dos dons que Ele nos dá, somos capazes de vivemos em comunidade, onde o amor prevalece. Isso nos faz pensar, que sem Ele a evangelização não é eficaz.

(GRAVURA: ROCHA ETERNA)

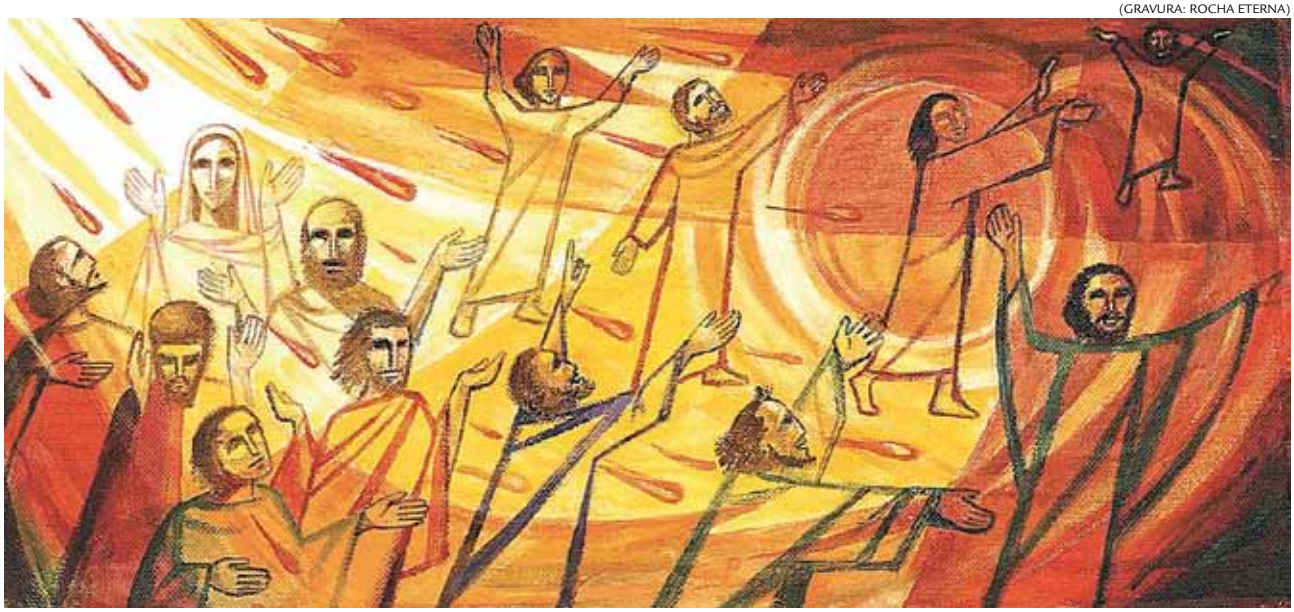

Paulo Sobrinho e Solange - loretando@oi.com.br

Minha despedida

Bem amigos do Loreto, hoje eu quero me despedir, quero agradecer a Deus tudo de bom que tem me acontecido, pela vida que tenho, pelos amigos que tenho, pelas maravilhas que tenho saboreado, por tudo, infinitamente por tudo. E qual a razão da minha despedida? Eu não sei se estarei vivo amanhã então o hoje é tudo que tenho e quero me despedir desse dia com toda força e gratidão. Vocês já repararam que é nas despedidas que falamos as melhores frases e derramamos nossas mais singelas lágrimas? E normalmente guardamos essas palavras e lágrimas para a beira de um leito ou de uma cova? Falamos tudo àquilo que sentimos muitas vezes para quem, naquele momento não pode mais ouvir. Não é estranho isso? Pra que guardar tanto se o amor é como o ar que se renova a cada momento? Por isso quero me despedir todos os dias, quero dizer aos que amo e respeito, todas as coisas boas que posso sentir jogar fora os ressentimentos e colocar em prática as lições de amor que Cristo nos deixou. O chamado "bom ladrão" pendurado na cruz ao lado de Jesus teve a certeza de uma boa despedida - "ainda hoje estarás comigo". Então vamos pensar assim todos os dias, na certeza de que estaremos com Ele, vamos fazer nossas despedidas, vamos colocar pra fora todo amor e carinho que temos guardado, pois não sabemos se poderemos usá-los amanhã. Sei que parece estranho esse raciocínio, mas pensa bem; é tão comum ouvirmos discursos lindos numa despedida, seja de morte, doença ou de partida. Então pense o dia de hoje como se fosse o último, como disse o poeta; é preciso amar as pessoas como se não houvesse amanhã. Haverá sempre uma amanhã, mas é muito importante viver e abraçar o hoje. Queira por demais estar ao lado daqueles que te amam, saboreie esses momentos como se fossem os últimos, assim como a última colherada no sorvete de sua preferência, ou o gole naquela cerveja bem gelada, ou a última colherada naquela comida que sua mãe fez com tanto amor pra você. Respire aquele perfume que tanto te agrada, coloque a roupa que mais te deixa à vontade, calce os sapatos que não te aperte tanto e afrouxe um pouco o nó da gravata. Entenda que sua vida está dentro de um minuto e depois disso já pode ser chamado de milagre da vida e superar minuto a minuto cada adversidade te faz mais forte, e assim, abençoado por Deus, você terá um amanhã mais tranqüilo, de paz e harmonia. Creia que pensando no hoje, vivendo o agora, sua vida será menos estressante e sem sentir você terá construído o seu tão esperado futuro. Faça a sua despedida todos os dias, agradeça a Deus por ter tido o privilégio de viver mais 24 horas. Trate seus amigos e amores como se fosse à última vez que irá tê-los ao seu lado, não guarde esses sentimentos para quando não houver quem o escute, diga agora o que sente e o quanto você é capaz de amar, libere seu coração para isso. Agradeça sempre a Deus por estar se despedindo, agradeça a Deus por poder dizer "eu te amo" como se fosse a última vez. Faça isso hoje, amanhã, e depois, e depois, e depois para sempre e você vai sentir o sabor delicioso de ter vivido muito bem seus últimos minutos, sem arrependimentos ou remorsos por não ter usado o dom da palavra em seu benefício. Diga eu te amo todos os dias e mantenha um sorriso no canto dos lábios, você vai ver a vida com outros olhos, com outros sabores. A paz de Cristo e até mês que vem. Amo muito vocês.

Vocês já repararam que é nas despedidas que falamos as melhores frases e derramamos nossas mais singelas lágrimas?

P.S. Amo meus sobrinhos netos que já chegaram: Helena (Thales/Aline), Théo (Tércio/Renata), Tereza (Tiago/Tati). Obrigado Deus.

P.S. do P.S. Amo muito também aqueles que vão chegar este ano: minha neta filha do (Paulinho/Renata) e sobrinha neta da minha afilhada Anna/Magno.

Postura inadequada pode causar Síndrome do Pescoço de Texto

Doença pode ser evitada com simples condutas no dia a dia

Ficar sentado muitas horas na frente do computador, mexer por longos períodos em dispositivos móveis, como celulares e tablets, e ficar com a cabeça baixa realizando atividades por muito tempo podem trazer diversas consequências negativas à saúde. As práticas (inadequadas) muito comuns nos dias de hoje são algumas das causas da Síndrome do Pescoço de Texto. A 'nova' doença da coluna vertebral é causada pela má postura, em geral da cabeça flexionada para baixo, na direção do queixo, fazendo com que uma grande quantidade de peso seja depositada sobre toda a coluna, gerando dor no pescoço, tensão muscular e rigidez.

'Projetar a cabeça para frente faz com que essa parte do corpo pareça mais pesada, devido à ação da gravidade. Com isso, músculos do pescoço e da coluna precisam se esforçar mais para sustentá-la, o que leva a doenças ocupacionais. O primeiro deles é a dor crônica na região da musculatura cervical, na região do pescoço. A dor crônica pode gerar cefaleia (dor de cabeça) e isso, secundariamente, gerar estresse e falta de concentração. Pode gerar, também, cifose postural, que é deformidade para frente (anterior) da coluna. Esta cifose é normalmente passível de correção, com a pessoa parestando atenção com a postura. Caso precise de tra-

RIOS D'OR CONSULTÓRIOS

Horário de atendimento:
8h às 18h (segunda a sexta-feira).

Central de marcação de consultas:
(21) **2448-3500 / 2408-3435**
E-mail: **consultorio@riosdor.com.br**

Consulte nossas especialidades e convênios.

Estr. dos Três Rios, 1366 (anexo), Freguesia, Jacarepaguá - RJ
(Entrada dos consultórios ao lado da Emergência Pediátrica)

REDE D'OR SÃO LUIZ

Especialidades:

- Cardiologia
- Cirurgia Vascular
- Ortopedia
- Ginecologia
- Mastologia
- Endocrinologia
- Cirurgia Bariátrica
- Cirurgia Geral
- Otorrinolaringologia
- Proctologia
- Oncologia
- Neurologia
- Urologia
- Clínica Médica
- Pediatria
- Buco maxilo Facial
- Cirurgia Plástica

tamento, a fisioterapia faz a correção sem sequela', alerta o Dr. Luis Eduardo Carelli, ortopedista especialista em coluna vertebral, do Hospital Rios D'Or.

A Síndrome pode ser evitada com simples condutas na rotina, sendo a principal dela manter a postura correta durante o uso dos dispositivos e computadores: apoiar os cotovelos e antebraço na mesa para digitar, o que minimiza a flexão da cabeça e do pescoço, e não utilizar dispositivos móveis para consultas longas optar por aparelhos ergométricos, como o computador, é o ideal nesses casos. Praticar atividades físicas regularmente para melhorar o condicionamento e a resistência do corpo também é uma boa dica. 'O fortalecimento da musculatura do tronco e no alongamento é o ideal. Mas até caminhar contribui para diminuir a dor', destaca o ortopedista.

Como identificar o problema? Se as dores na região cervical persistirem por mais de duas semanas, pode significar um problema crônico. 'Deve-se ter atenção, então, aos sinais de alerta, como dor crônica de alta intensidade que não melhora com medicação padrão ou dor na cervical radiada ao braço com dormência e perda de força. Às vezes, as pessoas têm sintomas que podem indicar hérnia de disco ou artrose na coluna. Quem já tiver e mantiver a postura inadequada pode desenvolver ou precipitar pioras. Diante disso, é necessário buscar especialistas de coluna para investigação dos sinais de alerta', afirma. o Dr. Luis Eduardo.

O tratamento deve ser feito com acompanhamento médico, medicamentos e, em casos específicos, auxílio de fisioterapia. Mas os cuidados no dia a dia são essenciais para evitar a doença.

Informações para a imprensa
HD Comunicação
Patrícia Gualberto | patricia.gualberto@hdpr.com.br | (21) 3478 3123 / 96702 2777
Mariana Brandão | mariana.brandao@hdpr.com.br | (21) 3478 3125

ELE está no meio de nós!

Para celebrarmos o dia de Corpus Christi, pensamos em trazer algumas experiências vividas por pessoas, que pudessem expressar com clareza como sentem a presença real de Jesus na Eucaristia.

Conversamos com algumas pessoas e a maior parte dos relatos foi de experiências vividas durante um momento de Adoração ao Santíssimo. Alguns disseram que viram luzes, sentiram cheiro de rosas... Uma pessoa contou, com riqueza de detalhes, sobre estar com os olhos fechados, rezando em silêncio, quando sentiu como um farol aceso na sua direção e quando abriu, assustada, os olhos, o padre estava na sua frente com o Santíssimo.

Outras pessoas relataram sobre sonhos. Uma contou que estando afastada muito tempo da Eucaristia, sonhou que estava no ultimo banco central, do lado direito do Loretão, enquanto as pessoas seguiam em procissão para receber a comunhão. Ela chorava de joelhos, pedindo perdão pelos motivos que a impediam de comungar, quando olhou para frente, viu o próprio Jesus, acenando para ela ir até ele. Ela então se levantou, tentando correr na direção dele e quando se viu estava aos seus pés. Nossa! Muito emocionante esse sonho, que logo se tornou realidade, pois a pessoa procurou direção espiritual com um de nossos padres. Confessou e voltou a comungar. Para ela "Cada Eucaristia é ver o Cristo novamente acenando: Vem!".

Porem um relato foi diferente. Não houve nada fantástico como os demais e pensamos ser importante contar:

Era quase Natal e a novena era feita em uma comunidade muito pobre. Por não ter capela no local, depois da novena era realizada uma celebração da Palavra, pelo diácono que acompanhava o grupo de mais ou menos 10 leigos missionários. Os locais eram escolhidos aleatoriamente, pois ninguém do grupo conhecia as famílias que estavam assentadas ali a pouquíssimo tempo. Pelo 3º dia da nove-

na foram a um dos pequenos barracos. Eram cinco crianças, uma mulher nova ainda e um homem acamado, muito doente. Ele reclamava de dor, sem médico, sem remédios, sem trabalho. Tinha chovido, havia lama fora e dentro do barraco de chão batido. Não havia café, nem bolo e nem cadeiras para sentar. O nome desse quadro aqui descrito é pobreza extrema.

Depois da conversa em que se tomou conhecimento de tudo isso e se combinou ações concretas para ajudar a família, começaram a Novena, agora com outras pessoas da vizinhança que se aproximaram para participar. Entre as crianças havia um bebê que ninguém tinha visto, pois estava dormindo em meio a uns lençóis na única cama que havia no cômodo. Quando cantavam "Noite Feliz", a criança começou a chorar baixinho. A mãe pegou o bebê no colo e virando-se para o círculo formado, continuou cantando. Ele então parou de chorar e olhando para o grupo balbuciava sons de fecunda felicidade; sabe um bebê feliz? Era aquele! O diácono que acompanhava a Novena, terminada a celebração da Palavra, distribuiu a Comunhão. E lá estava o bebê, no colo da mãe balbuciando alegremente, com o olhar que transparecia toda aquela alegria, e ao mesmo tempo uma calma, uma paz indescritível.

Todos os que participaram daquele dia, saíram dali com a certeza absoluta da presença do Cristo naquele lugar. Diziam: "eu vi o Cristo". Como os discípulos de Emaús, reconheceram o Cristo ao partilhar o pão. Eis o mistério da Fé!

Eis também a palavra que resume tudo o que aconteceu naquele dia: PARTILHA! Por isso perceberam Jesus entre eles. Fortalecidos pela comunhão com cristo e com os irmãos.

Nessa Páscoa, o Padre Rafael em uma homilia falou sobre o AMOR. Explicando que "o amor é sinônimo de gesto concreto". Se Deus é amor e comungamos desse amor, através da Eucaristia, somos impelidos à ação.

Amar concretamente é partilhar. É viver em comunidade, se preocupando com o próximo, sendo canal de vida para os menos favorecidos na sociedade. Nossa boca deve anunciar o bem comum e o trilhar do nosso caminho deve ser com a certeza de que o Cristo está entre nós.

"Jesus caminhava em meio à multidão". Vemos se repetir essa frase em várias passagens do Evangelho. Por toda a sua vida pública, Jesus se colocou junto ao povo. E porque nos amou até o fim, se fez corpo e sangue no pão e no vinho, deixando-se para nós, em presença real, física. Todo esse amor, narrado por São João, não retrata um sentimento, mas sim um gesto concreto. Jesus não estava saudosista no momento em que partilhava com seus amigos a ultima refeição. Ele estava ensinando a cada um de nós a reconhecê-lo na partilha e nos fortalecer no único lugar possível: Nele mesmo.

"A Eucaristia produz uma transformação progressiva no cristão. É o Sol das famílias e das Comunidades". (Santo Tomás de Aquino).

O ano do laicato vem nos convidar a refletir o papel do leigo na Igreja e na sociedade.

O doc. 105 da CNBB nos diz que "A vocação leiga é ser Igreja, viver pela Igreja e viver com a Igreja. E, como Igreja, deve-se olhar para as exigências sociais que os cercam, enxergar onde elas estão e descobrir o novo que nasce para, com a graça de Deus, tornar o rosto de Cristo visível aqui na terra".

Com essa reflexão, terminamos esse artigo com a letra de um antigo hino de comunhão e o desejo de que Corpus Christi 2018 seja para a sua vida um despertar de luzes, perfumes, mas, sobretudo de muito amor.

Ana Clébia
Pascom Loreto

O pão da vida, a comunhão, nos une a cristo e aos irmãos,
E nos ensina abrir as mãos para partir, repartir o pão,
E nos ensina abrir as mãos para partir, repartir o pão.

Lá no deserto a multidão com fome segue o bom pastor.
Com sede busca a nova palavra: Jesus tem pena e reparte o pão.

Na páscoa nova da nova lei, quando amou-nos até o fim,
Partiu o pão, disse: "isto é meu corpo por vós doado: tomai, comei!".

Se neste pão, nesta comunhão, Jesus, por nós, dá a própria vida,
Vamos também repartir os dons, doar a vida por nosso irmão.

Onde houver fome, reparte o pão e tuas trevas hão de ser luz;
Encontrarás cristo no irmão, serás bendito do eterno pai.

Corredor Cultural

No dia 22 de abril, após a missa das 07h, o Reitor do Santuário de Nossa Senhora de Loreto - Pe. Sebastião - inaugurou o Corredor Cultural. Nele pode ser visto um pouco da história da devoção a Nossa Senhora de Loreto, a história do Santuário, o decreto assinado pelo Papa tornando a igreja em Santuário bem como um pouco da história da freguesia, curiosidades e muito mais.

Esse corredor cultural foi montado pela Comissão do Santuário, juntamente com o Reitor, através das pesquisas histórias e a buscas em diversos documentos e sua materialização só foi possível graças à doação dos totens realizados por famílias fieis ao Santuário e devotos de Nossa Senhora de Loreto. Algumas dessas famílias estiveram presentes na benção dada pelo Pe. Sebastião ao Corredor.

Sua estrutura é fixa e se encontra montada no corredor direito do Santuário, sendo possível sua visitação sempre que estiver ocorrendo alguma atividade no Santuário. Muitos dos que visitaram o corredor na sua inauguração elogiaram a iniciativa e se mostraram

Cordeiro de Faria
e Advogados Associados
Aloisio da Sueli
Civil • Comercial • Empresarial
Imobiliário • Sucessões
www.cordeirodefaria.com.br
Av. das Américas, 3959, loja 231
Shopping Marapendi, Barra da Tijuca
Tel.: (21) 2220-6250 • 2262-9161

Gloria FLORES
- Arranjos de flores naturais
- Assinatura de flores
- Decoração de eventos
- Buquê de noiva
3442-7368 / 99144-2540
Estrada dos Três Rios, 1200 - Loja I - Ed. Ideale Offices Freguesia
gloria@gloriaflores.com.br www.gloriaflores.com.br /GloriaFlores - Florista

surpresos com a quantidade de informações que foram apresentadas nesse primeiro momento.

A história do Santuário continuará sendo trabalhada pela comissão, de forma que sempre serão realizadas atualizações à exposição fixa, somando ao que já se encontra exposto novas descobertas a cerca da devoção a Nossa Senhora de Loreto, curiosidades sobre o nosso Santuário e tudo que envolva a nossa casa e Nossa Senhora de Loreto.

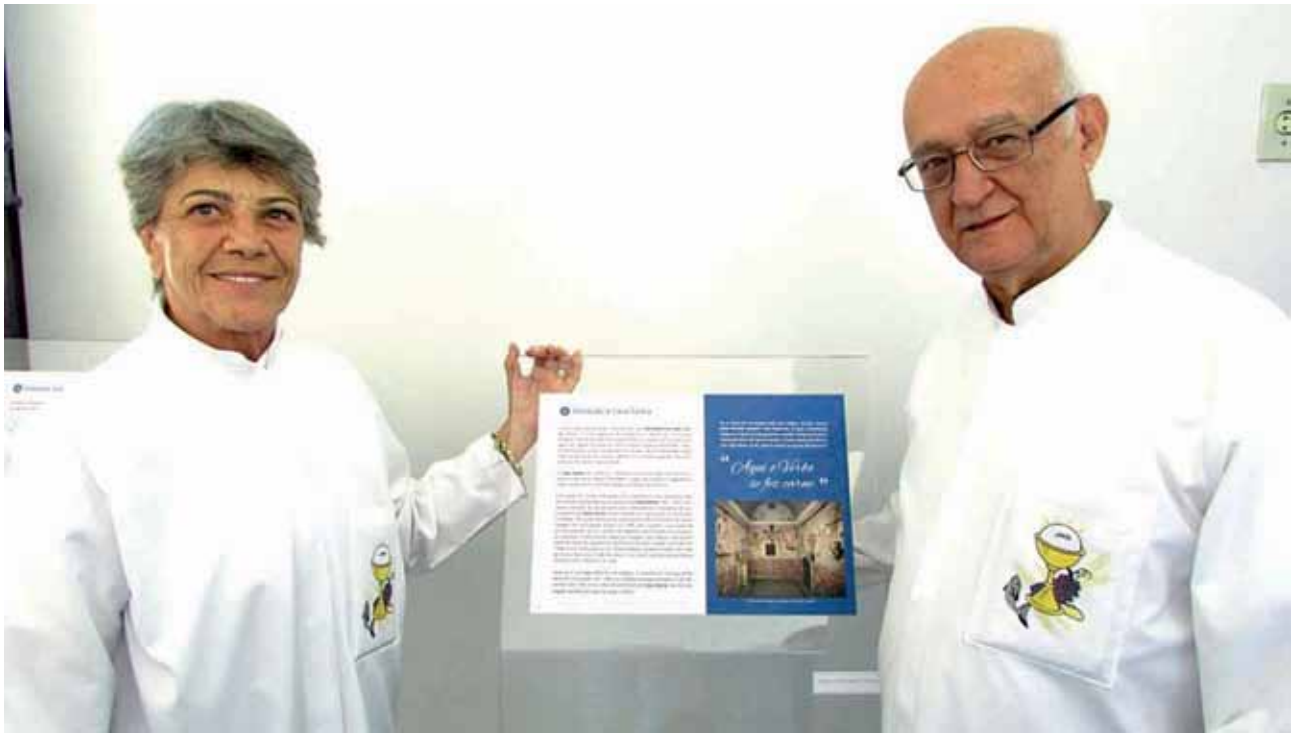

A Igreja Celebra o Sacramento da Crisma à nova turma de eleitos

Foi com muita alegria que a Igreja N. S. de Loreto celebrou a cerimônia de Crisma de 73 crismandos, jovens e adultos, que receberam o Sacramento da Confirmação, na linda tarde de domingo, do dia 22 de abril. A cerimônia, presidida pelo Bispo Dom Roque Cruz, foi concelebrada pelo Padre Miguel.

Coordenados pelas queridas irmãs de Belém, os crismandos se prepararam, durante um ano, com estudos da catequese. Emocionados, ansiosos e acompanhados de parentes, amigos e padrinhos, os eleitos também confirmaram o Batismo, antes da Crisma.

Juntamente com o Batismo e a Eucaristia, o Sacramento da Confirmação constitui o conjunto dos Sacramentos da iniciação cristã. De acordo com o Catecismo da Igreja Católica (CIC), pelo Sacramento da Confirmação os fiéis são vinculados, mais perfeitamente, à Igreja e enriquecidos de força especial do Espírito Santo. "Estão, mais estritamente, obrigados à fé, que devem difundir e defender tanto por palavras como por obras".

Desde Pentecostes, quando os apóstolos de Jesus Cristo ficaram todos cheios do Espírito Santo, os apóstolos, para cumprir a vontade de Cristo, passaram a comunicar aos novatos, pela imposição das mãos, o dom do Espírito que leva a graça do Batismo à sua consumação. E, para melhor significar

MARTINS ODONTOLOGIA
Dra. Valery Martins Piedade
Clínica Geral
Ortodontia
Odontopediatria
Endodontia
Implantodontia
Periodontia
Particular e convênios
Tel: 3173-0729 / 96755-9595
Estrada de Jacarepaguá, 7187 / 315 - Freguesia-JPA

GERIATRIA
ORTOMOLECULAR
DR. CELSO M. TÁVORA
Tels.: 3181-2338/99979-5007
UNICENTER - Estrada de Jacarepaguá, 7655 - Sl. 502
AMIL, UNIMED, CAC, FURNAS e PARTICULAR

o dom do Espírito Santo, a Igreja acrescentou ao ritual uma unção com óleo perfumado (Crisma). Esta unção ilustra o nome de "cristão", que significa "ungido", e que deriva a sua origem do próprio nome de cristo, Ele que "Deus ungiu com o Espírito Santo" (AT 10,38).

O termo Confirmação sugere, ao mesmo tempo, a ratificação do Batismo e todos os frutos do Espírito Santo. Pela Confirmação, os cristãos, isto é, os que são ungidos, participam mais intensamente da missão de Jesus e da plenitude do Espírito Santo, a fim de que toda a vida deles exale *"o bom odor de Cristo"*. Por esta unção, o confirmando recebe a marca, *"o selo"* do Espírito Santo. Este *"selo"* marca a pertença total à Cristo e a mobilização para seu serviço e testemunho, na comunidade eclesial e nas ocupações temporais.

Efeitos do Sacramento da Crisma

Com o Sacramento da Confirmação, o cristão também recebe os sete dons infusos do Espírito Santo: Inteligência, Sabedoria, Conselho, Ciência, Piedade, Fortaleza e Temor de Deus.

O dom da Inteligência:

O dom da Inteligência nos ajuda a ler, no íntimo, as verdades reveladas por Deus, e ter a intuição do seu significado profundo. Pelo dom da inteligência, o cristão contempla com mais lucidez, por exemplo, o mistério da SS. Trindade.

O dom da Sabedoria

O dom da Sabedoria abrange todos os conhecimentos do cristão, e os coloca, diretamente, sob a luz de Deus, mostrando a grandeza do plano do Criador.

O dom do Conselho

O dom do Conselho permite, ao cristão, tomar as decisões oportunas, sem insegurança. Por ele, o Espírito Santo inspira a reta maneira de agir, no momento certo.

O dom da Ciência

O dom da Ciência faz que o cristão penetre na realidade deste mundo, sob a luz de Deus. Vê cada criatura como reflexo da sabedoria do Criador. Leva o homem a compreender, de um lado, o vestígio de Deus que há em cada ser criado e, de outro lado, a insuficiência de cada qual. Ensina, também, a reconhecer melhor o significado do sofrimento e das humilhações. Estes "contravalores", no plano de Deus, têm o valor de escola, que liberta e purifica o homem.

O dom da Piedade

O dom da Piedade orienta todas as relações que temos com Deus e com o próximo, tornando-as mais profundas e perfeitas.

O dom da Fortaleza

O dom da Fortaleza significa mais paciência, perseverança, tenacidade e magnanimidade. É essa força de Deus que pode transformar os obstáculos em meios. É ela que assegura tranquilidade e paz, mesmo nas horas mais tormentosas.

O dom do Temor de Deus

Este dom consiste na tristeza que o cristão experimenta diante da perspectiva de poder se afastar de Deus. Pelo dom do Temor de Deus, é o Espírito que move o cristão a dizer não à tentação e ao pecado, por amor à Deus. Não é medo de Deus; é medo de perdê-lo.

Colaborou: Solange Ribeiro

Descobrindo o valor e a riqueza do matrimônio

No último mês, exatamente no dia 15 de abril, deu-se início na nossa Paróquia o "Papo de Noivos". Trata-se do começo de uma preparação remota na caminhada para o sacramento do matrimônio. O intuito é "preparar" os jovens para a responsabilidade da vocação matrimonial. Como diz o Papa Francisco, em sua exortação apostólica: "Convém encontrar os modos - através das famílias missionárias, das próprias famílias dos noivos e de vários recursos pastorais - para oferecer uma preparação remota que faça amadurecer o amor deles com um acompanhamento rico de proximidade e testemunho" (Amoris Laetitia número 208).

A partir da leitura desse documento, nosso querido pároco, Padre Sebastião, começou a sonhar com a possibilidade de implantar em nossa paróquia o pedido do Papa. ***"Um sonho sonhado sozinho é um sonho. Um sonho sonhado junto é realidade" (Yoko Ono.)*** E assim, esse sonho tornou-se realidade através do "Papo".

A "estréia" contou com seis casais participantes (alguns namorados e alguns noivos). Foi uma tarde emocionante, abençoada, muito alegre e com bastante troca. Não só para os casais participantes, mas também para toda equipe que trabalhou com bastante união, harmonia e com um fervor sem igual para que esse bate-papo informal fosse uma experiência boa para os casais e que deixasse um "gostinho de quero mais" neles. E deixou! Mas não só neles, como em toda nossa equipe, que saiu de lá encantada com a tarde que acabara de passar. O feedback positivo dos casais participantes nos fez enxergar que estamos no caminho certo. Claro que temos o que melhorar, mas só de saber que a sementinha do relacionamento a 3 (Sempre com Deus no meio) foi plantada no coração dos casais, já da sensação de dever cumprido.

Estávamos todos ali com o mesmo objetivo: Em prol da família, para ela e por ela! Promovendo uma tarde diferente, baseada em testemunhos da nossa própria vida matrimonial e espiritual.

Gratidão define a tarde do "Papo de Noivos"!

Gratidão a Deus, a Nossa Senhora, ao Papa pelas palavras no Amoris Laetitia, pela confiança do Padre Sebastião para conosco e toda a equipe, pela ajuda, carinho e disponibilidade da equipe e principalmente pelo SIM de todos os casais participantes.

Colaboraram: China e Camila
Pastoral dos Noivos - Setor pré-matrimonial da Pastoral Familiar

Sobre as qualidades do reformador – Humildade profunda

Caros leitores (as), fogo e luz da parte de Nosso Senhor Jesus Cristo!

Vamos então juntos continuar a aprender um pouco mais sobre as qualidades do reformador, que nosso santo Antônio Maria Zaccaria nos apresenta em seus escritos. Nesse artigo então, nos aprofundaremos na quarta qualidade ***"humildade profunda".***

Ser humilde não significa você sempre estar se curvando perante os outros e "balançando a cabeça", sempre dizendo "sim", mas ter uma bondade profunda de coração e fazer as coisas pela vontade do mesmo. Fazer as coisas sem interesse do que se possa vir futuramente. É saber fazer e fazer bem as coisas gratuitamente, reconhecendo que Jesus se faz presente no próximo. Segundo Antônio Maria Zaccaria humilhação deve sempre estar ao lado da humildade, pois devemos ter os insultos como um doce alimento e saber levá-los com leveza *"são pouquíssimos os que querem... aceitar os insultos"*. Santo Antônio Maria Zaccaria ainda diz que o verdadeiro humilde de coração é afável, agradável aos outros e bondoso a Deus, esse é apto e totalmente preparado para a reforma. É bom recordar que essa qualidade apresentada e indicada nos escritos de nosso santo é sempre visando um bom reformador para uma grande e profunda reforma dos costumes.

Como temos percebido em seus escritos que Santo Antônio Maria é humanista, e mais uma vez ele utiliza essa qualidade para frisar a importância do outro em nossa vida, em nossa caminhada, nessa busca até a verdadeira perfeição que é o próprio Deus, quando ele diz que *"o humilde é cheio de compaixão e de tolerância em relação aos outros, aos defeitos alheios"*. Ou seja, temos que utilizar dessas qualidades que vamos adquirindo degrau por degrau, para ajudar os imperfeitos e claros, não esqueçamos muitas vezes nós somos os maiores imperfeitos, e que essa reforma muitas vezes deve começar por nós mesmos, isto é, o reformador deve deixar-se reformar para então fazer uma verdadeira reforma, com uma humildade profunda de coração sincero.

Portanto, irmãos (as), sejamos humildes de coração para fazermos tudo para a honra de Jesus Cristo e para a utilidade do próximo, visando sempre o nosso carisma que é a renovação do fervor cristão.

Que Maria santíssima interceda sempre por nós junto ao seu filho Jesus. Amém.

Com o meu carinho e oração,

Fogo e Luz.

Seminarista Robert Barbosa Cardoso

No início de março (de 01 a 07) estive acompanhando um pequeno grupo de clientes aventureiros pelas Minas Gerais, com mochila cargueira de 10 kg nas costas, num trekking de aproximadamente 46 km por três dias pela belíssima Serra do Cipó e, para nossa felicidade, Deus nos brindou com um excelente tempo para caminhar: pouquíssimo sol.

Apesar das chuvas na região, os pingos passaram um pouco longe do grupo. Este Parque Nacional é realmente um paraíso com diversas belezas naturais, muitas cachoeiras, flora e fauna. Inclusive deparamos em nossa travessia do Alto do Palácio até a Serra dos Alves com cinco cobras, sendo duas cascavéis, uma coral e duas que não conseguimos identificar. Foi emocionante todo o trajeto!

Retornei para BH para visitar familiares e conhecer a também famosa Inhotim. Foi uma experiência incrível que vale a pena conhecer, um parque com um dos mais relevantes acervos de arte contemporânea do mundo e uma coleção botânica que reúne espécies raras e de todos os continentes.

Aproveitei a ocasião para participar da Santa Missa, na Paróquia Nossa Senhora das Graças e Medalha Milagrosa situada a Rua Jequiriçá, 54 no bairro de Concórdia, sendo celebrada pelo Vigário Paroquial Pe. Cléber Brito Santos. A Paróquia foi criada no dia 01 de janeiro de 1936 por vontade de Dom Antônio dos Santos Cabral, primeiro Arcebispo de Belo Horizonte.

Dom Antônio criou esta Paróquia agradecendo uma graça alcançada: o livramento de uma tentativa de envenenamento que ele sofreu em 1927. Uma grande oportunidade para quem for a BH, de conhecer a bela arquitetura de uma igreja moderna, porém de grande devoção mariana. Aproveitando a participação na Santa Missa tive a oportunidade de agradecer por tudo ter corrido tudo bem em nossa caminhada pela serra, por minha estadia em BH, pedir por meus familiares e por minha família que ficou no Rio.

Foi uma semana de experiências intensas e de muita satisfação.

Que Deus permita que haja outras. Que venham as próximas, amém.

Paulo Renato de Carvalho Dias
Pascom, Movimentos ECC e Fé e Dons
Fotos: Paulo Renato

Adoção de crianças com deficiência e doenças crônicas

Também tem direito de ser filho!

Ser pai e mãe é um ato de amor, mas, que acompanha dedicação, afeto, educação, alimentação, etc., e a complexidade que algumas crianças apresentam, pelas suas deficiências e/ou doenças, "assusta" alguns desses futuros papais. Melhor falar em assustar ao ter que falar em preconceito e discriminação, que ainda imperam da sociedade, e adotar uma criança "diferente", não é assim tão "normal", cada um tem suas características.

Precisamos mudar o paradigma sobre o conceito do que é normal. Nós somos seres humanos diferentes, distintos uns dos outros, cada um tem suas características. Uma criança com deficiência, não necessariamente possui uma doença, mas, por que não adotar uma criança que possui uma deficiência ou doença crônica?!

O maior problema enfrentado hoje no Brasil em relação às crianças especiais é a discriminação, uma vez que as pessoas estão cada vez menos encarando que o principal compromisso de quem adota é com o amor. Os que estão dispostos a adotar crianças com necessidades especiais precisam estar cientes de que enfrentaram grandes desafios, bem maiores do que imaginam, mas precisam também ver que a recompensa é tão grande, ou ainda maior que a dos pais naturais.

Há um grande número de crianças com deficiência esperando pela adoção, esperando por uma família, esperando serem amadas. Quem quiser adotar uma criança com deficiência ou doença crônica, tem prioridade no trâmite processual, garantido por lei. (Lei 12.955/14)

Um belo depoimento é a do casal Carlos Eduardo da Cruz (técnico de informática) e Neiva Mariz (agente comunitária) que adotaram em 2013, a Silvana, uma menina com hidrocefalia. Neiva admite que, inicialmente, assustou-se com a deficiência.

- Cheguei ao abrigo e vi as crianças em suas cadeiras de rodas no banho de sol – conta. – Silvana tinha três anos e um olhar perdido. Pensei em voltar para o portão, mas, quando a peguei no colo, ela deu uma gargalhada. Foi ali que me apaixonei.

Silvana aprendeu a andar e, embora troque algumas letras, aos poucos supera a dificuldade para escrever. Está no terceiro ano do fundamental e consegue acompanhar as aulas e interagir com os colegas.

Dois anos depois em 2015, adotaram Sofia, de 2 anos, com paralisia cerebral e microcefalia. Neiva afirma: - Ela não levantava a cabeça, não brincava e nem entendia quando a chamavam. Hoje responde as nossas perguntas e no início deste ano deu seus primeiros passos – comemora Neiva. – Para ajudar nossas filhas, instalamos barras de apoio nas paredes, deixamos os brinquedos em sua altura e pusemos os colchões no chão. Queremos que elas tenham autonomia, que não dependam de cadeira de rodas.

Neiva ressalta que cuidar das meninas é uma tarefa extenuante, mas não descarta aumentar a família, e afirma: - Poderia ter filhos biológicos, mas por que deveria colocar uma criança no mundo se já existem tantas precisando de cuidados? Para mim, a deficiência nunca foi um problema. Brincava na minha infância com meninos e meninas surdas ou com deficiência física.

Precisamos de futuros pais dispostos a amar, amar incondicionalmente, e não apenas, a necessidade de ser pai e mãe.

Eliane Carrão (coordenadora do Grupo de Apoio à Adoção)
maiores informações: santuariodaadocao@gmail.com ***ou watsapp 98446-9085 (Eliane) ou 99614-3739 (Cláudia)***

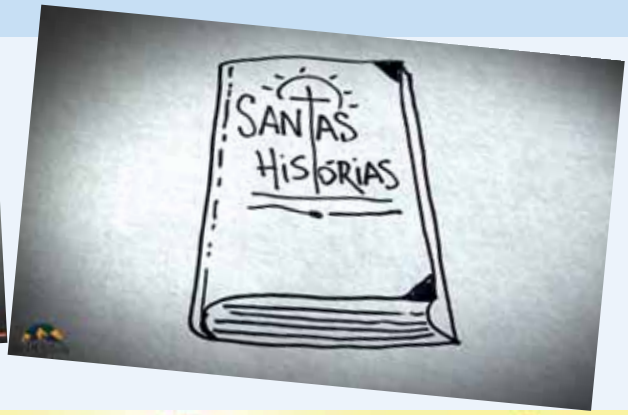

Que tal aprender sobre a vida dos santos de nossa igreja de uma forma mais clara, simples e animada, em uma linguagem fácil tanto para as crianças, quanto para os adultos? Pois é isso que a WebTV Redentor tem feito através da série "Santas Histórias"

Através de desenhos e uma narrativa bem simples, porém muito bem elaborada, a série apresenta, a cada episódio, a vida de um Santo ou Santa da nossa igreja. Nos quatro primeiros episódios foram narradas as vidas de: São José, São Francisco de Paula, Santa Bernadete e São Jorge.

O link http://www.redentor.tv.br/video/2559/santas-historias-ep1-sao-jose mostra o 1º Episódio, sobre São José.

E já ficamos ansiosos pelos próximos episódios, querendo saber qual santo ou santa será registrado por eles. Aliás, também temos em nossas edições, mês a mês, além da nossa contracapa, uma página dedicada ao Santo ou Santa ali registrado. É uma forma de saber um pouco mais sobre esses que deram a vida por Cristo e pela santa Igreja.

Que tal partilhar conosco sua sugestão para a Coluna Cultural?!
Envie sua sugestão (texto e uma foto) para pascom@loreto.org.br com o título "Coluna Cultural", participe!

A paz começa em casa

Realmente, vivemos uma época de muita violência e insegurança, tornando nossa vida conflitante com a paz, paz esta que Jesus, na sua vida terrena sempre enfatizou, quando falava para multidões que o seguia. Na celebração da Santa Missa, o celebrante enfatiza durante a liturgia eucarística a oportunidade de todos se cumprimentarem, desejando a paz do Senhor Jesus.

Sem dúvida alguma a Igreja faz a sua parte, e incentiva para que façamos a nossa. Como agentes da Pastoral Familiar durante muitos anos, tivemos a oportunidade de participar de Missas celebradas pelo saudoso Cardeal Dom Eugênio, que foi um bravo defensor e pregador da paz, e convivemos em inúmeros eventos arquidiocesanos com Dom Rafael Llano Cifuentes, bispo auxiliar (Recentemente falecido), cujas palestras quase sempre, diziam respeito à família. Embora tivesse nacionalidade espanhola. D. Rafael, falava muito bem português e se fazia entender facilmente por todos que assistiam a suas palestras. Numa delas, foi abordado o tema ***A PAZ COMEÇA EM CASA***. Chefiar uma família, é realmente muito difícil, neste Mundo, quando a mídia através dos modernos meios de comunicação, oferece com a maior facilidade coisas incompatíveis com a moral cristã, enchendo as memórias dos telefones celulares com imoralidades, futilidades, onde a infidelidade é incentivada, a desobediência às leis de Deus e ainda o incentivo ao lesbianismo e ao homossexualismo. Logicamente tudo isso está ao alcance dos jovens. Enquanto isso os pais trabalham o dia todo, e ao chegarem ao lar, em vez de dialogarem com os filhos, preferem ver novelas e ignorar totalmente a vida que eles levam. A presença de Anjos e Santos é garantida num lar onde não haja troca de ofensas, brigas, palavrões e bebedeiras, a Letra da música do Pe. Zezinho é um bom incentivo *"QUE O HOMEM CARREGUE NOS OMBROS A GRAÇA DE UM PAI / QUE A MULHER SEJA UM CÉU DE TERNURA, ACONCHEGO E CALOR / E QUE OS FILHOS CONHEÇAM A FORÇA QUE BROTA DO AMOR"*.

A PAZ COMEÇA EM CASA, quando os pais se propõem a educar seus filhos através do diálogo. D. Rafael, dizia que conheceu um caso em que uma filha com 18 anos, queria falar particularmente com a mãe. Acontece que a mãe nunca tinha tempo para ouvi-la, depois de passado muito tempo, finalmente a mãe perguntou a filha: Querida o que é que você queria falar comigo de tão importante? Respondeu a garota: Agora é tarde, estou grávida. Que cenários lamentáveis, que época estranha,quando num curso para preparação da vida matrimonial (Antigo Curso de noivos), várias garotas grávidas são participantes. Lua de Mel? Isso e coisa do tempo da vovó é pura caretice. Tem mais: Pra que casar? Afinal de contas o Padre tem mais o que fazer, e com isso, cresce assustadoramente o número de batizados, enquanto é cada vez mais reduzido o numero de matrimônios. Assim, nosso querido Santo Antônio (casamenteiro) perdeu a vez para Nossa Senhora do Parto.

Louvores e Glórias a Deus

Zamoura (Da Diva) 15º E.C.C.
zamouraediva@oi.com.br

Ano do Leigo: *São Filipe e São Tiago, discípulos e apóstolos de Jesus Cristo*

Filipe nasceu em Betsaida, e o Evangelho de São João é que nos apresenta dados a respeito de seu santo testemunho. Jesus passou, chamou-o e ele disse 'sim' com a vida.

Ele foi 'canal' para que São Bartolomeu também se tornasse discípulo de Cristo. Durante o acontecimento da multiplicação dos pães, Filipe também participou deste milagre (foi para Filipe que Jesus perguntou como se faria para alimentar aquela multidão).

Na Santa Ceia, o apóstolo Filipe é quem pede a Jesus: 'Mostra-nos o Pai e isso nos basta' (Jo 14,8). Filipe estava em Pentecostes com a Virgem Maria e os outros apóstolos. São Clemente de Alexandria nos diz que ele foi crucificado. Que honra para os apóstolos morrerem como o seu Senhor!

Tiago também foi martirizado, por volta do ano 62. Ele que nasceu em Caná, filho de Alfeu, familiar de Nosso Senhor Jesus Cristo. E foi um dos doze apóstolos. Nos Atos dos Apóstolos o encontramos como o primeiro bispo de Jerusalém. Tiago recebeu mais de uma visita de São Paulo e foi reconhecido como uma das colunas principais da Igreja, ao lado de São Pedro e São João. Uma das cartas do Novo Testamento é atribuída a ele. E, nela, o apóstolo nos ensina que a fé sem obras é morta e que é preciso deixar que o Espírito Santo governe a nossa língua.

O martírio não está centrado no sofrimento, mas no amor a Jesus Cristo que supera essa vida.

São Filipe e São Tiago roguem por nós!

Fonte: Canção Nova

Clínica Vasconcelos

Urologia
Tratamento câncer de próstata
Dr. Luiz Carlos

Cirurgia Geral
Vias Biliares e Fígado
Dr. Rafael

Est. de Jacarepagua 7709 Sala 707 - Freguesia
Tel: 2447-4242

Cardiologia

Dra. Lúcia Cristina F. Lenzi

(PARTICULAR e CONVÊNIO)
Título de especialista
pela Sociedade Brasileira de Cardiologia

Estrada de Jacarepaguá, 7709 / 512
Tel: 2447-4080 / 99979-0862

Robson Leite

"Vamos limpar a política? Por onde começamos?"

Muitos dos amigos que estão lendo esta coluna já se depararam com denúncias de corrupção, falcatruas e atitudes "pouco éticas" de diversos políticos que ainda atuam na vida pública do nosso País. E o mais triste é que muitas vezes nós desanimamos sobre esse quadro tão desgastado da relação entre o eleitor e o mandatário. Mas é exatamente sobre isso que eu gostaria de refletir.

Porque existem tantos casos de corrupção no Brasil? Essa pergunta realmente desafia a criatividade de todos nós. Eu mesmo já ouvi milhares de respostas das mais diferentes e inusitadas possíveis e que tentam buscar uma explicação para essa indagação. Deixando esse questionamento de lado, eu mudo um pouco o foco da pergunta para: qual deve ser a atitude do Cristão sobre a crise ética na Política? Seria o "desânimo" a resposta para esta indagação? Eu sinceramente acredito que não. Qual teria sido a resposta de Cristo diante deste quadro em que vivemos? Será que a sociedade da qual ele fez parte durante a sua vida pública era tão diferente da nossa? Se avaliarmos essa situação devidamente pautada no Evangelho perceberemos que todos nós temos uma parcela – mesmo que pequena – de culpa na construção deste tenebroso cenário.

Ao analisarmos a Constituição Federal de 1988, conhecida como "Constituição Cidadã", observamos claramente que o princípio básico de edificação de uma sociedade passa pela vontade do Povo, que escolhe livremente os seus representantes. Participar deixa de ser convite e se transforma em um importante instrumento de transformação social. Afinal, o que é ser "Político"? É, acima de tudo, participar ativamente da sociedade. É buscar o bem comum em detrimento de vantagens pessoais. Tudo isso se torna caminho de edificação de um novo modelo em que os conceitos de justiça e igualdade se tornam elementos fundamentais e motivadores para a edificação deste novo tempo. E, sob este cenário, o Cristão tem a obrigação de ser "fermento na massa" desse processo. O ser humano é sobre tudo um ser Político. Ele não vive sozinho. Precisa de sua comunidade para viver e conviver, a começar pela sua primeira experiência comunitária: a família. É lá que as primeiras lições de cidadania são ensinadas. Precisamos ter muito cuidado com o que ensinamos aos nossos filhos. E não adianta belos discursos. É com o exemplo que mostramos exatamente como os nossos filhos deverão agir. Ao devolver o troco dado a mais no caixa do supermercado, não jogar lixo no chão, respeitar a fila do banco, dar importância à participação no processo eleitoral como um eleitor consciente que não troca o voto por favores, enfim, exercendo a nossa plena vocação cidadã que daremos os primeiros passos na edificação de uma sociedade justa e igualitária. E isso se faz ensinando aos nossos descendentes as primeiras lições de cidadania. E isso tudo só depende de nós, Cristãos que sonhamos com um mundo melhor e mais digno para os nossos filhos. Todas essas características são comuns ao Cristão e ao "Cidadão Político" (perdoem-me o pleonasmo, mas ele foi proposital), tornando essas expressões praticamente sinônimas.

Tenho certeza que muitos dos leitores amigos que leem essa coluna estão achando que eu "fugi do assunto". Que eu poderia estar dizendo para votarmos corretamente, que os "corruptos" que são mandatários hoje foram frutos de votos inconscientes do eleitor e etc. Mas isso todo mundo já sabe. Acredito que seja até óbvio demais. O que eu quero é chamar a atenção para um ponto que, por mais incrível que possa parecer, acaba passando despercebido por nós e se torna esquecido por todos: fazermos a nossa parte. Em uma reflexão recente no grupo de círculo bíblico que faço parte, um amigo fez o seguinte questionamento sobre alguns casos de corrupção na nossa sociedade: "a quem interessa uma sociedade corrupta, senão ao seu próprio membro que não consegue ser fiel nas pequenas coisas?". E citou um exemplo muito bom para ilustrar melhor a frase anterior: "ao mesmo tempo em que nos indignamos com um político corrupto, tentamos convencer um policial na rua a não aplicar uma multa por avanço de sinal". Sobre esse tema, eu deixo uma bela passagem do evangelho de Lucas: "Aquele que é fiel nas pequenas coisas, é também fiel nas grandes, e aquele que é injusto no pouco, também o é no muito" (Lc 16, 10-12). Portanto, cabe a nós, "Cristãos e Cidadãos", começarmos a fazer a nossa parte sendo fiel tanto nas coisas grandes quanto nas pequenas.

(*) Robson Leite é professor, escritor, membro da nossa paróquia, Ex-Superintendente Regional do Ministério do Trabalho e Emprego no RJ e foi Deputado Estadual de 2011 a Janeiro de 2014.

Site: www.robsonleite.com.br

Página do Facebook: www.facebook.com.br/robsonleiteprofessor

Anote em sua agenda

Maio

As demais atividades do mês estão em:
www.loreto.org.br

DATA	HORÁRIO	EVENTO
08/5	16:00hs	MISSA NUCLEO INDEPENDENCIA
11/5	16:00hs	MISSA NO CATI
18/5	15:00hs	MISSA NA ESTANCIA SÃO JOSÉ
25/5	15:00hs	MISSA NO HOSPITAL RIO'S DOR

DATA	HORÁRIO	PASTORAL	LOCAL	EVENTO
04/5	21H00	AÇÃO SOCIAL	SALÃO CEPAR	FESTIVA – BLACK BIRD
10/5	07H00 às 19H00	COMISSÃO SANTUÁRIO	SANTUÁRIO	SANTUÁRIO ABERTO
11/5	21H00	FÉ E DONS	SALÃO CEPAR	FESTIVA – MARCOS VIVAN
12/5	12H00 às 18H00	ECC	SALÃO ZACCARIA	APROFUNDAMENTO E MISSA DE ENTREGA
15/5	20H15	ECC	LORETÃO	TERÇO VIVO
16/5	19H00 às 22H00	SANTUARIO DA ADOÇÃO	PLENARIO	PALESTRA
17/5	17H00	ECC	CEPAR	MUTIRAO
18, 19, 20/5	07H00 às 22H00	ECC	TODO CEPAR	ECC - ENCONTRO
27/5	07H00 às 12H00	AÇAO SOCIAL	ZACCARIA	ENTREGA DAS CESTAS AOS ASSISTIDOS
30/5	15H00 às 22H00	TODAS	PRAÇA SANTUÁRIO	PREPARAÇÃO TAPETE DE CORPUS CHRISTI
31/5	09H00	TODAS	CAPELA STO ANTONIO	SAÍDA DA PROCISSÃO DE CORPUS CHRISTI
31/5	10H30	TODAS	LORETÃO	MISSA CORPUS CHRISTI

Este espaço pode ser seu!

(021) 3392-4402 / 2425-0900 / (021) 99916-9699

Acesse nosso site e saiba de tudo que acontece no Santuário:
www.loreto.org.br

loretinho

Elaborado pelas Irmãs de Belém

Queridos amigos, o mês de maio é dedicado as mães, de modo particular a Mãe de Jesus e nossa.

A Virgem Maria como boa mãe esteve junto a seu Filho em todos os momentos importantes e também atenta as necessidades dos que a rodeavam. Em seu Evangelho, são João narra o primeiro milagre de Jesus realizado em uma festa de casamento a pedido de Sua mãe.

O vinho estava acabando, Nossa Senhora percebeu e falou com Jesus: "Eles não têm mais vinho." "Dirigindo-se aos servidores, disse apontando para Jesus: "Fazei tudo o que Ele vos disser", é a última palavra da Virgem, das sete que o Evangelho nos conserva – esta a única que a Virgem dirigiu aos homens, a única coisa que nos disse, é o seu Testamento: "FAZEI TUDO O QUE ELE VOS DISSER." (Madre Maria Helena Cavalcanti)

Atendendo ao pedido de sua Mãe, Jesus transformou a água em vinho, revelando o Seu amor e poder. (cf. Jo 2, 1-12)

Nesta passagem, São João nos faz perceber a missão que a Virgem Maria tem na vida do Cristão e na Igreja:

Maria é Mãe de Jesus, Mãe de todos nós e cuida com carinho de cada filho como se fosse o Seu Filho Único.

"Ó Maria concebida sem pecado, rogai por nós que recorremos a vós."

"Quero lhe dar flor, carinho e amor, ó Mãe querida, quero ver você contente e feliz sorrindo pra vida." ***(Madre Maria Helena Cavalcanti)***

CAÇA-PALAVRAS

A Mãe de Jesus recebe nomes diferentes de acordo com o lugar onde viveu, onde apareceu, e também com relação à sua Missão de ser a Mãe do Filho de Deus. Encontre no diagrama 9 títulos (nomes) de Nossa Senhora...

C	P	I	E	D	A	D	E	B	L	X
I	M	R	P	G	B	J	I	O	O	U
M	A	E	M	D	E	K	D	E	U	S
A	R	B	A	J	L	I	B	A	R	F
C	O	Q	R	L	E	L	E	Q	D	A
U	F	A	T	I	M	A	L	L	E	D
L	W	G	U	O	C	T	N	O	S	L
D	N	X	P	M	B	X	A	R	Ç	E
A	E	M	N	A	Z	A	R	E	A	O
G	O	I	D	L	A	R	S	T	E	N
I	F	X	A	M	P	A	R	O	C	Z

CONVITE

CONVIDAMOS VOCÊ E SUA FAMÍLIA PARA PARTICIPAR DA COROAÇÃO DE NOSSA SENHORA ORGANIZADA PELA CAQUESE PAROQUIAL. DIA 26/05 – 9h no Salão Zaccaria

SANTO DO MÊS - 26 DE MAIO
SÃO FILIPE NÉRI, PRESBÍTERO († ROMA, 1595).

Nascido em Florença em 1515, foi o Apóstolo de Roma, ali fundou a Congregação dos Padres do Oratório, com objetivo de fazer apostolado entre os católicos leigos. Era conhecido pelo bom humor e pela forma original e alegre, com que pregava e ensinava muito adequada ao povo italiano. Amigo de vários Papas, nunca quis aceitar o convite para ser Cardeal. Dirigia as almas com profundo sentido espiritual e extremo bom senso-além de senso de humor, muitas vezes. A um homem rico, que se propunha fazer grandes penitências, pediu que, em vez disso, desse muitas esmolas; a uma moça que se mostrava deprimida, mandou-a procurar um bom marido.

Filipe não se dedicava a bradar em praça pública contra os vícios de seus concidadãos. Preferia atingir o coração das pessoas uma a uma, falando-lhes com carinho e ternura. Numa ocasião, um jovem rico, ostentando uma enorme gola engomada à moda do seu tempo, foi conversar com ele e ouviu-lhe a seguinte resposta, simples e afetuosa: "Gostaria muito de abraçá-lo, mas tenho medo de ferir-me." Passou a ser chamado: "O sorriso de Deus entre os homens."

São Filipe Neri rogai por nós!

Sua festa em alto estilo!

CEPAR

- Confraternizações
- Casamentos
- 15 anos
- Bodas
- Formaturas

Segurança
Estacionamento
Ar condicionado
Salão para 300 convidados
Varanda para 150 convidados
Ampla cozinha industrial com:
geladeira, freezer horizontal,
fogão industrial

3392-4402 - 2425-0900

Ladeira da Freguesia, 250 - Freguesia - Jacarepaguá - cepar@loreto.org.br - www.loreto.org.br

São Tiago e São Felipe

(Paolo Veronese, 'SS. Giacomo Minore e Filippo', 1565)